

涡 阳 政 报



2024 年 第 8 期

2024 年 8 月

传达政令 公开政务 指导工作 宣传涡阳

政府文件.....	1
涡阳县人民政府关于印发《涡阳县曹市镇采煤塌陷区黄塘行政村长大刘自然村房屋搬迁补偿实施方案》的通知.....	1
涡阳县人民政府关于公布涡阳县园地林地草地定级和基准地价制定成果的通知.....	8
政府办文件.....	15
涡阳县人民政府办公室关于印发《关于进一步建立完善治超工作长效机制的实施意见》的通知.....	15
涡阳县人民政府办公室关于印发涡阳县 2024 年创建全省优质医养结合示范县工作方案的通知.....	27

人事任免35

涡阳县人民政府关于邳叶茂等同志职务任免的通知.....35

涡阳县人民政府
关于印发《涡阳县曹市镇采煤塌陷区黄塘行政村长大刘自然村房屋搬迁补偿
实施方案》的通知

涡政〔2024〕9号

曹市镇人民政府，县直有关单位：

《涡阳县曹市镇采煤塌陷区黄塘行政村长大刘自然村房屋搬迁补偿实施方案》已经县政府同意，现印发给你们，请结合实际认真贯彻落实。

2024年8月26日

涡阳县曹市镇采煤塌陷区黄塘行政村长大刘自然村房屋搬迁补偿实施方案

为切实做好曹市镇采煤塌陷区黄塘行政村长大刘自然村搬迁工作，根据《中华人民共和国土地管理法》《安徽省实施<中华人民共和国土地管理法>办法》《地质灾害防治条例》（国务院令394号）、《安徽省农业农村厅安徽省自然资源厅关于进一步加强农村宅基地审批管理的实施意见》（皖农合〔2020〕38号）、《亳州市采煤塌陷区居民搬迁补偿暂行办法》（亳政办〔2010〕45号）、《亳州市人民政府关于涡阳县调整被征地集体土地青苗、房屋及地上附属物补偿标准的批复》（亳政秘〔2020〕116号）等有关规定，结合我县实际，制定本方案。

一、搬迁范围及对象

涡阳县曹市镇黄塘行政村长大刘自然村的房屋及附属物（具体以搬迁红线图确定的范围为准）。

二、搬迁当事人

搬迁人：涡阳县人民政府。

搬迁部门：涡阳县自然资源和规划局。

实施单位：曹市镇人民政府。

被搬迁人：搬迁范围内的房屋及其附属物的所有权人。

三、搬迁期限

搬迁期限：30日历天，自2024年8月28日（含）至2024年9月26日（含）。具体时间为：

1.调查登记、评估公示期限：8日历天，自2024年8月28日（含）至2024年9月4日（含）。

2.协议签订、搬迁腾空期限：2024年9月26日（含）前。

四、房屋登记、确认和评估

（一）被搬迁房屋权属等由曹市镇人民政府组织调查登记和确认，调查登记结果予以公示，接受群众监督。

（二）曹市镇人民政府按规定选定有资质的评估机构对搬迁范围内的房屋和附属物进行评估，评估结果予以公示。被搬迁人对评估结果有异议的，可申请复核。

五、房屋搬迁补偿标准

（一）房屋搬迁实行货币补偿方式，按被确认的房屋有效建筑面积评估进行补偿，房屋价值由具有法定资质的房地产评估机构按照有关规定评估确定。补偿包括：

1.房屋补偿费：按房屋评估价计算。

2.附属物及装饰装修补偿费：按评估价计算。

3.搬迁补助费：按核定的户内人口，300元/人计算。

4.临时过渡安置费：根据核定的户内安置人口，按每月500元/户计算，超过3人的，每超过1人每月增加100元。

对符合“一户一宅”安置户一次性发放12个月的临时过渡

安置费。因政府原因超出 12 个月未能交付新村址宅基地的,继续按此标准发放临时过渡安置费,直至政府交付新村址宅基地为止。

(二) 停产停业补助费:对正在进行经营的合法经营户,经核准并按程序公示后,按时签订协议且搬迁腾空交钥匙的,给予一次性适当补助。

六、安置途径

(一) 安置原则

坚持“统筹规划、统一安置、自主建设”的原则。

(二) 安置对象

曹市镇黄塘行政村长大刘自然村范围内符合条件的安置户。

(三) 安置方式

按照“先搬先选”的原则,实行“一户一宅”宅基地安置。

(四) 安置地点

曹市镇迎宾大道以东,城南刘村以东、以南区域。

(五) 安置标准

按照“一户一宅”要求,每户宅基地面积不得超过 220 平方米。

七、宅基地、安置户的界定

(一) 界定的原则

1.以 1994 年第二轮土地承包的户数、人口为基础。

2.以《安徽省实施〈中华人民共和国土地管理法〉办法》等相关政策为依据。

（二）安置户的界定

1.1994年9月30日前整户户口迁入本地的，并参与土地二轮承包、有承包地的现有常住农业户，可确认为安置户（以户口簿、土地承包经营权证和集体土地使用证为准）。

2.搬迁公告下发前，有户口本、集体土地使用证，但没参加二轮土地承包的实际原住本集体经济组织家庭户，也可确认为安置户。

（三）公示

被搬迁的房屋、安置户和户内安置人口等实行“三榜公示、两级确认”公示制度。

八、奖惩措施

（一）奖励期限及标准

被搬迁人在2024年9月19日（含）前签订协议且搬迁腾空交钥匙的，按被搬迁房屋有效建筑面积奖励100元/平方米。在2024年9月20日（含）至2024年9月24日（含）签订协议且搬迁腾空交钥匙的，按被搬迁房屋有效建筑面积奖励50元/平方米。凡在2024年9月24日（含）前签订协议且搬迁腾空交钥匙的，每户奖励1000元，逾期不予奖励。对于虽然签订协议但没有按时搬迁腾空交钥匙的，不予奖励。

（二）未经审批或者未按照审批手续要求进行建设的，均为违法建筑。未经批准或者未按照批准内容进行临时建设的建筑物、构筑物，以及超过批准期限不拆除的临时建筑物、构筑物，均为违法临时建筑。

违法建筑或违法临时建筑不予补偿，并依法追究法律责任。但以自住为目的的，在规定的时间内签订协议且搬迁腾空交钥匙的，可给予一定的奖励性补助。

九、房屋拆除方式

被搬迁房屋由具备相应资质的房屋拆除施工企业进行机械拆除。

十、其他事项

（一）加强资料档案管理。被搬迁房屋的相关资料包括会议记录，图像、合同、清册等相关原始资料，各工作组应及时按“一户一档”整理要求归档后，移交到曹市镇人民政府集中存档和管理。

（二）评估机构及评估人员应严格按照评估工作规程，坚持阳光操作，接受群众监督。房地产价格评估机构或者房地产估价师违反相关规定的，由县房地产价格评估主管部门记入信用档案，并按有关规定给予行政处罚；给当事人造成损失的，依法承担赔偿责任；构成犯罪的，依法追究刑事责任。

（三）各工作人员要严格依法办事，严格执行标准，严肃工

作纪律，认真细致地做好各项工作，及时解决群众反映的问题。对玩忽职守、弄虚作假、以权谋私、优亲厚友的，一经发现将依法依规严肃处理；构成犯罪的，依法追究刑事责任。

（四）被搬迁人应当积极配合搬迁工作。对弄虚作假的，一经查实，立即纠正，并依法追究其责任。以威胁恐吓、围攻辱骂、暴力殴打等方式阻碍工作人员依法执行搬迁工作的，由公安机关依照《中华人民共和国治安管理处罚法》等相关规定予以行政处罚，构成犯罪的，依法追究刑事责任。

十一、本方案未尽事宜，由搬迁指挥部按相关法律法规规定及《涡阳县曹市镇采煤塌陷区黄塘行政村长大刘自然村房屋搬迁补偿实施方案有关问题解答》执行。

十二、本方案由涡阳县自然资源和规划局、涡阳县曹市镇人民政府负责解释，自公布之日起实施。

涡阳县人民政府

关于公布涡阳县园地林地草地定级和 基准地价制定成果的通知

涡政秘〔2024〕61号

各镇人民政府、街道办事处，县直有关单位：

为进一步加强自然资源价格管理，规范和引导自然资源保护与合理开发利用，根据《安徽省自然资源厅关于做好园地林地草地定级和基准地价制定有关工作的通知》（皖自然资用函〔2023〕23号）要求，我县于2023年6月开展涡阳县园地林地草地定级和基准地价制定项目工作，形成涡阳县园地林地草地定级和基准地价制定项目成果，并于2024年6月28日通过安徽省自然资源厅验收。现予以公布，自公布之日起实施。

- 附件：1.涡阳县园地林地草地基准地价内涵表
2.涡阳县园地林地草地各级别基准地价成果表
3.涡阳县园地林地草地级别和基准地价成果图

2024年8月15日

附件 1

涡阳县园地林地草地基准地价内涵表

用地类型	园地（果园、其他园地）、草地（其他草地）、林地	
土地权利类型	承包经营权	
土地权利年期	园地（果园、其他园地）、草地（其他草地）均为 30 年；林地为 70 年	
基本设施状况	园地 （果园、其他园地）	宗地所在区域通路、水源供给有保障，宗地内土地较平整、有基本的排水与灌溉设施
	林地	宗地所在区域道路通达、宗地内有集材道路
	草地	宗地所在区域通路、水源供给有保障
估价期日	2023 年 1 月 1 日	
其他说明	基准地价均为土地价值，不含地上附着物和定着物价值	

附件 2

涡阳县园地林地草地各级别基准地价成果表

基准日：2023 年 1 月 1 日

<div>级</div>		一级地		二级地	
		元/平方米	万元/亩	元/平方米	万元/亩
园地	果园	34.5	2.3	29.55	1.97
	其他园地	33.75	2.25	/	/
林地		25.5	1.7	22.5	1.5
草地	其他草地	10.5	0.7	8.55	0.57

涡阳县果园级别和基准地价成果图

附件 3-1

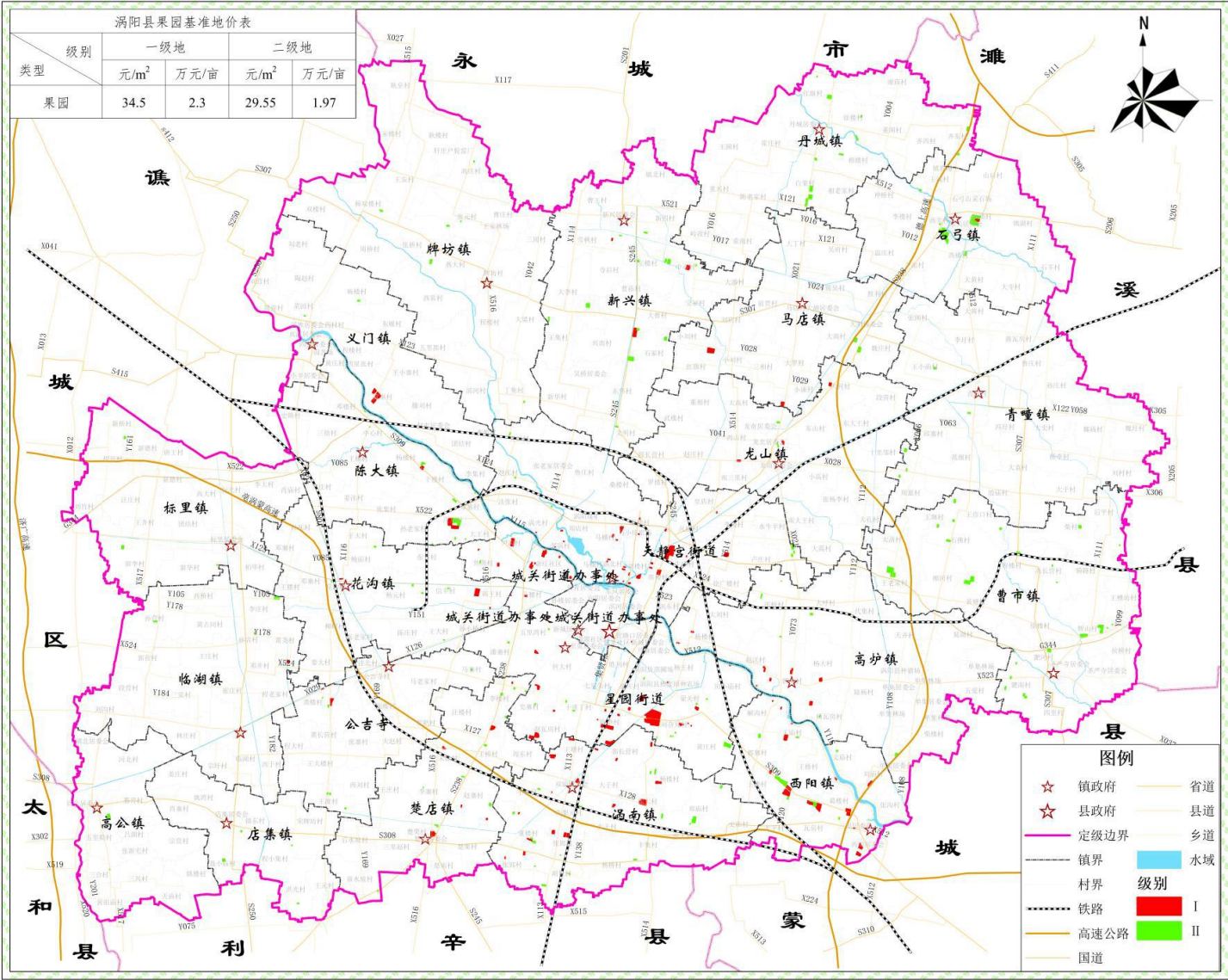

涡阳县其他园地级别和基准地价成果图

附件 3-2

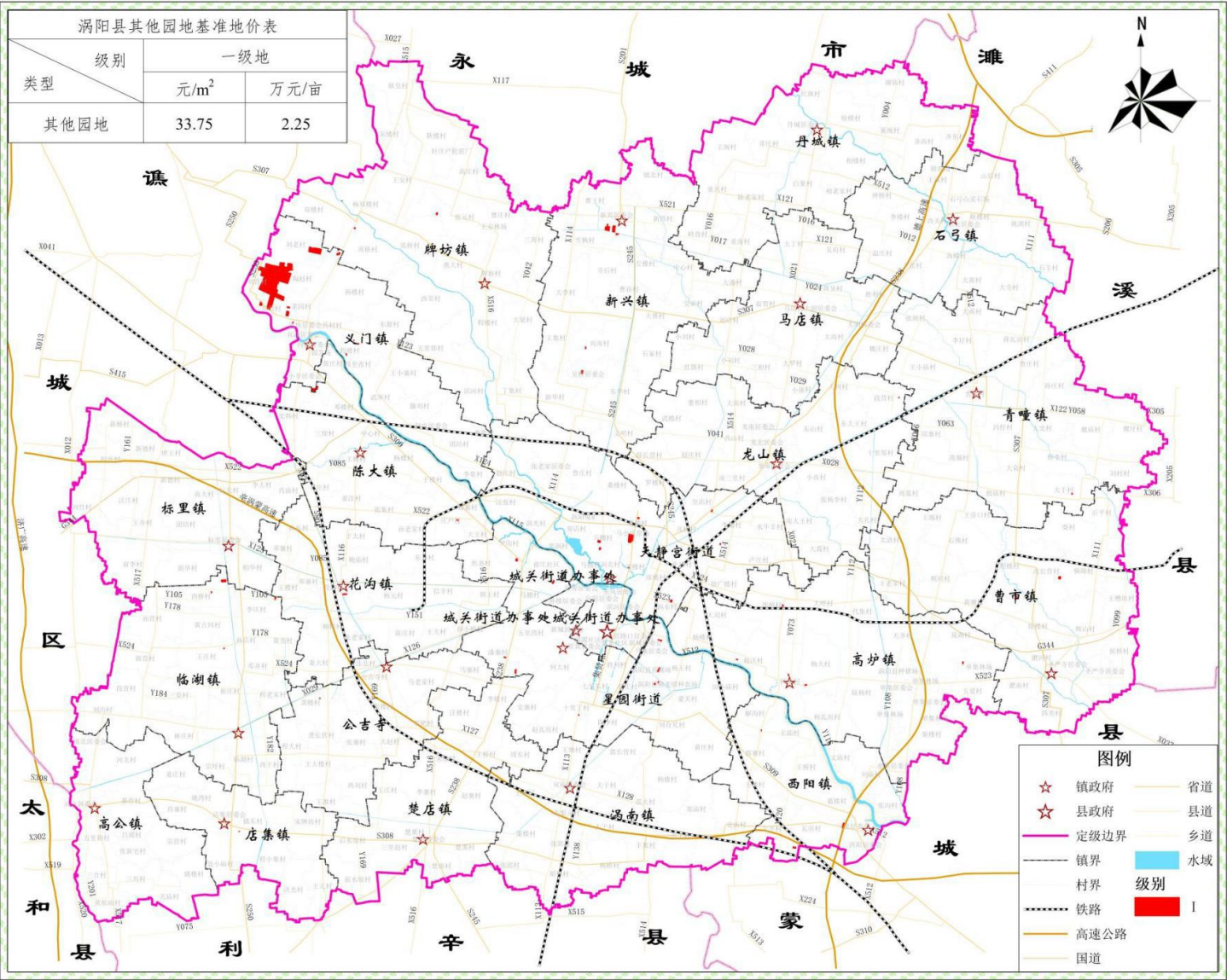

坐标系: 2000国家大地坐标系
投影: 高斯-克吕格投影
高程: 1985国家高程基准

1: 90,000

安徽弘业房地产土地资产评估有限公司
二〇二四年六月 制图

涡阳县林地级别和基准地价成果图

附件 3-3

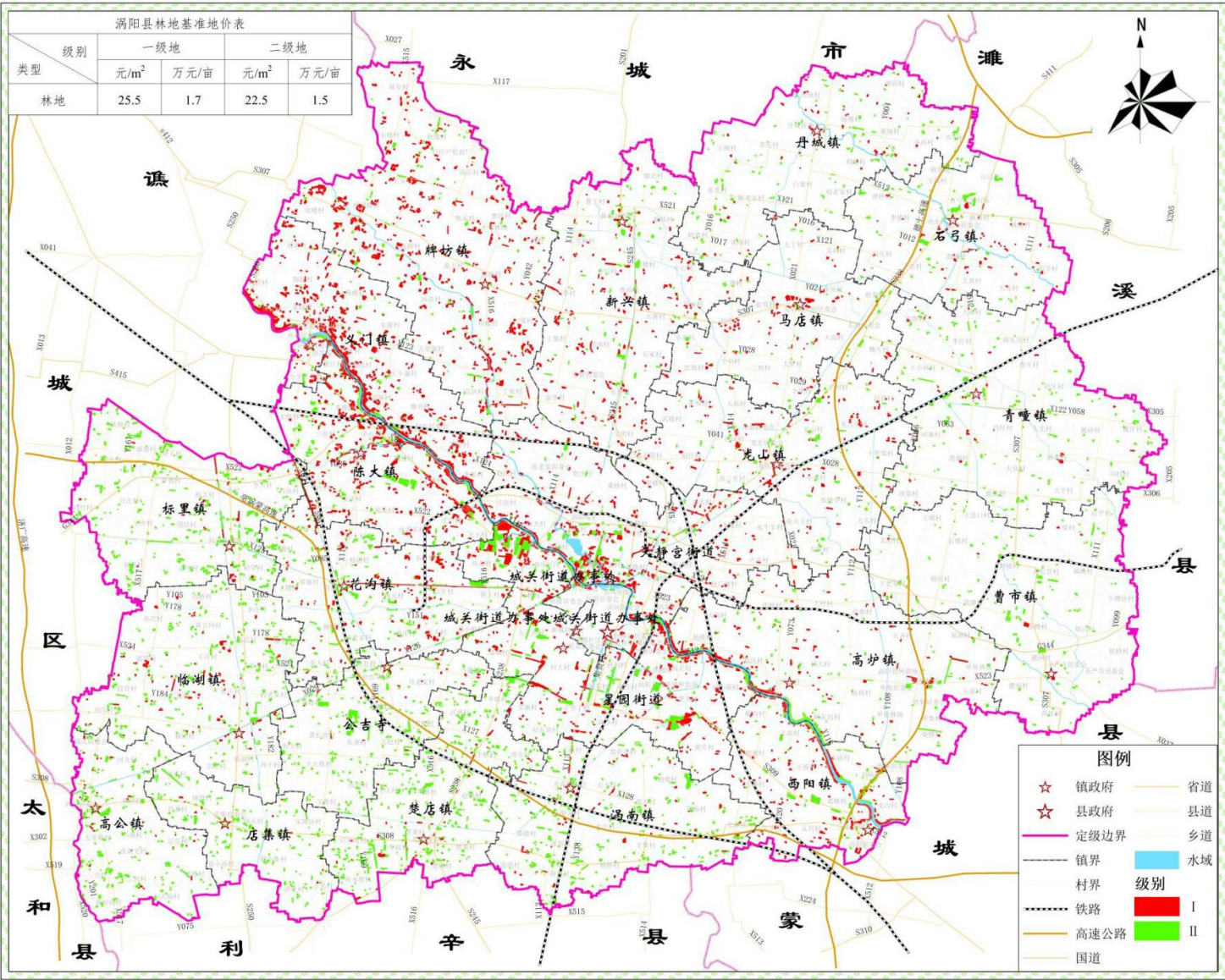

坐标系: 2000国家大地坐标系
投影: 高斯-克吕格投影
高程: 1985国家高程基准

1: 90,000

安徽弘业房地产土地资产评估有限公司
二〇二四年六月 制图

涡阳县其他草地级别和基准地价成果图

附件 3-4

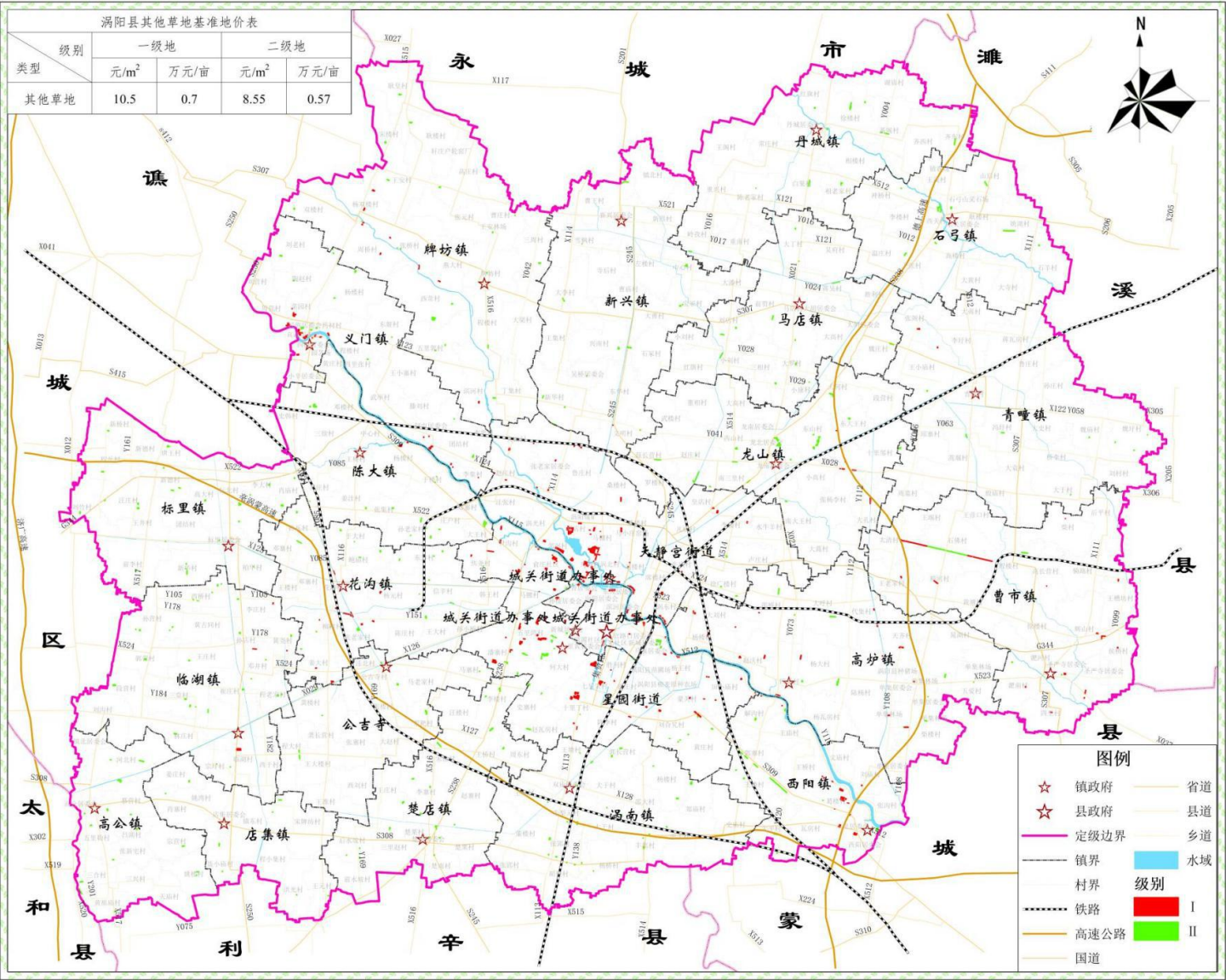

坐标系: 2000国家大地坐标系
投影: 高斯-克吕格投影
高程: 1985国家高程基准

1: 90,000

安徽弘业房地产土地资产评估有限公司
二〇二四年六月 制图

涡阳县人民政府办公室
关于印发《关于进一步建立完善治超工作
长效机制的实施意见》的通知

涡政办秘〔2024〕18号

各镇人民政府、街道办事处，经开区管委会、县直有关单位：

《关于进一步建立完善治超工作长效机制的实施意见》已经县政府研究同意，现印发给你们，请认真贯彻落实。

2024年8月16日

关于进一步建立完善治超工作长效机制 的实施意见

为深入学习贯彻习近平总书记关于安全生产重要论述和系列重要指示批示精神，进一步加强治理车辆超限超载工作（以下简称“治超工作”），更好保护人民群众生命财产和公路基础设施安全，促进道路货运行业高质量发展，切实维护货车司机合法权益，依据《关于进一步做好货车非法改装和超限超载治理工作的意见》（交公路发〔2016〕124号）、《关于治理超限超载联合执法常态化制度化工作的实施意见（试行）》（交公路发〔2017〕173号）、《安徽省治理货物运输车辆超限超载条例》《安徽省公路安全保护条例》《超限运输车辆行驶公路管理规定》等相关文件规定，结合我县实际情况制定实施意见如下。

一、指导思想

以习近平新时代中国特色社会主义思想为指导，全面贯彻党的二十大和二十届二中、三中全会精神，牢固树立以人民为中心的发展思想，以规范道路运输市场秩序，保护公路基础设施为目标，坚持“依法严管、标本兼治、立足源头、长效治理”原则，健全完善“政府主导、部门联合”的工作机制。综合运用法律、行政、经济、技术等手段，加强对生产、改装销售和道路运输全过程监管，通过深入持续的综合治理，基本杜绝货车非法改装现

象，基本消除国省干线超限超载，农村公路超限超载得到有效遏制，初步建成制度完备、权责清晰、运行顺畅、执行有力、科学长效的治超工作体系。

二、工作内容

（一）加强车辆监管

1.交通、公安、工信、市场监管等部门要按职责分工认真履行货运车辆的准入管理，组织开展对车辆生产、改装、销售企业及产品集中清理，健全完善车辆生产、维修监管制度；加大砂石料场、物流园区等货物集散地排查力度，引导货运源头单位安装使用称重监控联网设备，从源头杜绝超限超载车辆出场（站）上路行驶；清理取缔公路沿线的非法煤场、砂石料场及其他货物分装站场，杜绝货车中途加载。

2.交通部门要会同公安、工信、市场监管等部门加强汽车维修市场监管，依法查处非法经营、违法改装、拼装和承修报废车、机动车维修等从事货车非法改装等违法行为。公安部门要严格执行《机动车运行安全技术条件》（GB7258）等标准规定，加强货车注册登记和查验工作。对不符合国家安全技术标准、与《车辆生产企业及产品公告》不一致的车辆，不得予以注册登记；加强道路查纠，对非法改装车辆责令恢复原状并依法处罚，能够当场恢复的，当场监督整改到位，不能当场整改的，依法处罚后，录入公安交通管理综合应用平台，在办理申领检验合格标志业务

时重点审核，同时通报交通运输主管部门，责令货运企业改正并依法对其进行处罚，处理结果作为运输企业诚信考核的依据。对拼装或者已达到报废标准的货车上路行驶的，要依法收缴，并强制报废。

（二）加强联合执法

1.定点联合执法。交通运输部门应当会同公安部门健全完善道路联合执法协作机制，以交通运输综合行政执法一队（简称“执法一队”）为依托，开展联合执法，并推动联合执法常态化。公安交警进驻治超站点，实行“三班两运转”，24小时执法。每班安排公安交警不少于2人、特警不少于2人、治安警不少于2人，交通执法人员每班不少于10人；公安制式警车1辆，交通执法车辆1辆（治超站提供）。对寻衅滋事、堵塞车道等违法行为，公安机关应依法查处。

2.流动联合执法。公安机关要充实配备交警、特警、治安警，依托固定监测站开展流动治理车辆超限超载工作，重点对故意绕行逃避检测、群众举报投诉严重的地区、路段，采取固定与流动稽查相结合的方式，增加路面巡查频次，扩大稽查范围；特别要加大夜间23:00-次日5:00重点时段和S238北段王尧路口、毫蒙高速跨S238段、青李路马店集段、曹淝路高炉至辉山段、S309西阳段等重要路段和涡北选煤厂、信湖煤矿周边道路的巡查力度。发现违法超限超载车辆，应当就近引导至具有停放车辆和卸

载条件的卸载站接受检查检测。联合执法人员引导车辆至超限检测站点后，按照驻站联合执法的职责分工和工作流程进行检查处罚。行动期间，每天应组织不少 2 组的联合执法队伍参加行动。其中，公安执法人员每组不少于 6 人（交警 4 名、特警 1 名、治安警 1 名）、交通执法人员不少于 13 人。

3.源头联合执法。县交通运输主管部门要严格履行源头监管职责，采取执法人员进驻、巡查、视频监控等方式，依法查处货源企业违规装载行为，引导企业建立防止车辆超限超载的内控制度，落实逢车称重制度、装载证明制度，从源头杜绝超限超载车辆上路行驶。同时，县交通执法和公安交管部门应加强对货运源头单位周边路网的流动联合执法。

（三）加强后续处理

政法机关要加强在治理超限超载中对发现涉黑涉恶犯罪的查处和打击力度；县检察院要加强与交通、公安部门的对接，加强对治超工作中“百吨王”案件的立案监督、批准逮捕、审查起诉、执行监督、公益诉讼等工作；县交通运输局、公安局要严格落实“一超四罚”的后续工作。

三、工作要求

（一）依法依规履行职责，规范执法行为

严格统一超限超载认定标准，严厉打击货车违法超限超载行为。联合执法人员依法进行检查处罚时，应着制式服装，出示执

法证件，使用文明规范用语，申明执法检查依据和理由等。要坚持教育与处罚相结合，充分运用说服教育、调节疏导、劝导示范等非强制手段；要配备和使用执法记录仪，实现执法全过程记录；要按照有关规定，保证超限检测站视频监控、网络通信等检测辅助设施正常运行；要严格落实执法信息公开、考勤等制度。

（二）加大执法装备投入，做好保障机制

联合执法期间，公安、交通部门应提供制式执法车辆各 1 辆。其中，制式警车停放在联合执法站点入口引导岗前，并开启警灯，交通执法车辆停放在其后并开启警灯，同时按执法规范要求配齐装备。流动联合执法队应结合流动巡查的特点，按照公安部门制式警车行驶在前，交通执法车辆紧跟其后行驶的原则，开启警灯、双闪，保持不超过 200 米的安全行驶距离行驶。同时，配置便携式称重仪、执法记录仪、照相机、摄像机、对讲机、照明灯、超限超载检查标志牌、引导标志牌、反光警示锥、手持停车示意牌等必要的检测设备，保障基本执法条件。

（三）强化治超应急处置，妥善处理突发事件

要针对治超期间可能发生的冲闯卡、聚众堵车、暴力抗法和交通中断等突发事件，制定相应的应急预案，及时有效应对，保证治超工作顺利开展。对暴力抗法、阻挠执法的，在确保执法人员人身安全的前提下，公安部门要依法严厉打击，维护执法权威。对闯卡逃逸等恶劣违法的，要运用非现场执法等办法，做好违法

行为取证，依法处理相关车辆和人员。

（四）按时报送治超数据，分析研判当前形势

充分运用数据进行科学研判，总结治超成果，提出下阶段治超工作思路、工作重点和有关工作建议。原则上每季度至少召开一次治超工作协调会。每月 24 日 17:00 前交通、公安部门将以下信息上报至县治超领导小组办公室（联系人：王凤飞，联系电话：7226903，邮箱：1515623643@qq.com）。（1）超限超载车辆查处数量，包括查处车辆数、卸载吨位数、公安部门扣分数、交通部门扣分数、公安交警部门处理改型车辆数及改型恢复原状数量；上月对比上升或下降比例，并说明原因；（2）所查处超限超载车辆中，超限 30%以内、30%-50%、50%-100%、100%以上车辆数，以及各自所占比例；（3）所查处超限超载车辆中，四轴车、六轴车车辆数，以及各自所占比例；（4）所查处超限超载车辆的车籍分布情况，列出所查处车辆中本辖区车辆、本市外辖区车辆、本省外市车辆、外省车辆数，以及各自所占比例，列明主要外县、外市、外省名称；（5）超限运输货物种类。列出所查处超限超载运输车辆中，运输黄沙、石子、水泥、煤炭、钢构等车辆数；（6）所查处超限超载车辆中装载源头，列出重点装载源头所查处的超限车辆数，及所占比例情况；列出驾驶人被交通主管部门吊销从业资格证、道路运输证情况；（7）结合全县路网分布，统计辖区内超限超载运输车辆行驶路线和行驶特

点及变化，并分析原因；（8）治超工作中暴力抗法事件应对处置情况及有关处理结果；（9）利用超限超载检测系统查处车辆数，每月超限率计算及变化情况，超限 50%、50%-100%、100% 以上所占比例。

（五）统一超限车辆停放，做好安全保障

凡实施称重、检测、卸载等产生的费用，一律不得向行政相对人违规收取；在暂扣期间，对车辆应妥善保管，不得造成损坏；造成损坏的，按国家有关规定承担赔偿责任。

四、职责分工及流程

（一）公安交警部门通过交通标志或执法人员的指挥，引导货运车辆进入超限检测站接受检查。

（二）交通执法人员对车辆装载情况进行检测，确认未超过超限超载认定标准的车辆，直接予以放行；超过规定标准 1 吨以内的，予以提示警告后放行。

（三）对经检测确认超限超载的车辆，交通执法人员打印检测单（过磅单）两份，由驾驶员签字确认。

（四）交通执法人员责令并监督超限超载车辆消除违法状态。对经复检确认违法状态已按规定消除的车辆，交通执法人员打印检测单（过磅单）两份，由驾驶员签字确认。

（五）交通执法人员制作称重和卸载单，加盖单位公章后，将公安交通管理部门留存联交现场执勤交通民警。

(六)现场执勤交通民警收到交通执法部门提供的称重和卸载单后,依据称重和卸载单载明的超限超载比例,依法作出处罚并制作公安交管行政处罚决定书,或者制作道路交通安全违法行为处理通知书,当场交付被处罚的驾驶员。

(七)交通执法人员收到公安交管部门的行政处罚决定书或道路交通安全违法行为处理通知书后,采取复印等方式留存证据,放行已消除违法状态的车辆,不得以任何理由拖延放行时间,不得以任何名义收取费用。

(八)交通执法部门和公安交管部门将本区域内违法超限超载车辆的检测信息、公安交通管理部门的处罚信息,抄送车籍所在地交通运输主管部门。

(九)交通运输主管部门按照《公路安全保护条例》和《道路运输条例》的规定,对1年内违法超限超载运输超过3次的货运车辆和货运车辆驾驶人、1年内违法超限超载运输的货运车辆超过本单位货运车辆总数10%的运输企业及货运场所经营者实施处罚。对因超限超载发生事故,致人伤亡或者造成公路桥梁垮塌等公私财产遭受重大损失,构成犯罪的,移送司法机关,依法追究刑事责任。

(十)交通执法部门要根据全县动态检测卡点信息,及时固定证据移交给公安交警部门,由其实施非现场处罚。

五、工作保障

（一）加强组织领导。成立由分管交通的副县长任组长，分管公安的副县长任副组长，相关单位主要负责人为成员的全县治理货物运输车辆超限超载工作领导小组。领导小组下设办公室，办公室设在县交通运输局，办公室工作人员从交通、公安等部门抽调组成，具体负责抓好治超工作日常监督检查、业务指导、工作考核及突发性需要整体联动处理的临时调度工作，有关情况及时向领导小组报告，推进联合执法工作有效开展。

（二）加强经费保障。县财政部门要保障货运车辆超限超载治理工作经费，并纳入财政预算；要努力改善一线治超执法人员待遇和工作条件，落实国家法定节假日及夜班加班补助政策；要落实治理货物运输车辆超限超载举报奖励办法；要保证执法办案所需的装备配置，确保执法办案经费专款专用，妥善解决联合执法用车、车辆停放等费用问题。

（三）加强安全保障。流动治超检测原则上选择在道路宽敞、视线良好，不影响交通安全的路段进行。弯道、交通量复杂、上下坡等路段不得作为流动执法路段。检测点前方要设置明显的检查警示标志和安全防护设施。夜间执法时，要开启警示灯，执法人员着反光背心。

（四）加强纪律保障。严格遵守《交通运输行政执法人员职业道德规范》《交通运输行政执法禁令》等工作纪律，杜绝乱收费、乱罚款等违法违纪现象。县治超领导小组办公室及县绩效评

价中心要对治超情况进行不定期的明察暗访，对执法人员违反规定，玩忽职守，徇私舞弊的，要依法追究相关单位和人员的责任。

（五）加强宣传保障。充分利用报刊、电视、广播、抖音、微博、微信等多种媒体和形式进行集中宣传，营造良好的社会氛围。要重点宣传超限超载的危害，加强统一超限超载认定标准解读，充分认识调整和规范治超标准的重要意义；要利用通报典型事故案例，广泛开展警示教育，集中曝光一批严重超限超载突出违法行为；要深入货运企业开展面对面宣传教育，引导货运企业法定代表人、安全管理人员、货车驾驶人，切实增强安全意识、法治意识、红线意识和底线思维，自觉做到依法装载、安全运输。

六、本意见自发布之日起实施，原《涡阳县人民政府办公室关于进一步建立完善治超工作长效机制的实施意见》（涡政办秘〔2018〕34号）同时废止。

附件：涡阳县治理货物运输车辆超限超载工作领导小组
成员名单

附件

涡阳县治理货物运输车辆超限超载工作 领导小组成员名单

组 长：周 杨 县委常委、副县长
副组长：王久山 县政府副县长、公安局局长
成 员：于 峰 县政办二级主任科员
赵子刚 县交通运输局局长
康 峰 县委政法委副书记
张 礼 县公安局副政委
张卫红 县检察院副检察长
韩 桂 县财政局局长
魏文涛 县自然资源和规划局局长
李仓玉 县工业和信息化局局长
郭建华 县市场监督管理局局长
冯 伟 县应急管理局局长
王 伟 县绩效评价中心主任
胡维峰 县交通运输局副局长
赵宏卫 县交警大队队长
王 伟 县交通运输综合行政执法一队队长

领导小组下设办公室，办公室设在县交通运输局，赵子刚同志任办公室主任，张礼、胡维峰同志兼任办公室副主任。

涡阳县人民政府办公室
关于印发涡阳县 2024 年创建全省优质医养
结合示范县工作方案的通知

涡政办秘〔2024〕19 号

各镇人民政府、街道办事处，县直有关部门：

现将《涡阳县 2024 年创建全省优质医养结合示范县工作方案》印发给你们，请结合实际，认真组织实施。

2024 年 8 月 16 日

涡阳县 2024 年创建全省优质医养结合示范县工作方案

为认真贯彻落实安徽省卫生健康委员会、安徽省民政厅《关于印发安徽省优质医养结合示范创建工作方案（2021-2025）的通知》（皖卫发〔2021〕25号）精神，深入持续开展优质医养结合提升行动，扎实推进我县优质医养结合示范县创建，结合我县实际，制定本方案。

一、指导思想

以党的二十大精神为指导，深入贯彻落实习近平新时代中国特色社会主义思想，各级党委和政府要高度重视并切实做好老龄工作，积极应对人口老龄化国家战略，把积极老龄观、健康老龄化理念融入经济社会发展全过程，加大制度创新、政策供给、财政投入力度，健全完善老龄工作体系，强化基层力量配备，加快健全社会保障体系、养老服务体系、健康支持体系。

二、总体目标

通过开展创建“优质医养结合示范县”专项行动，努力提升我县优质医养结合工作水平，坚持“保障基本、统筹发展，政府引导、市场驱动，深化改革、创新机制”的基本原则，把保障老年人基本健康养老需求放在突出位置，加快推进医疗卫生与养老服务相结合，推动普遍性服务和个性化服务协同发展，满足多层

次、多样化的健康养老需求。发挥政府的引导作用和市场在资源配置中的决定作用，调动社会力量的积极性和创造性。创新服务供给和资金保障方式，积极推进政府购买服务，激发各类服务主体潜力和活力，充分发挥我县近年来探索医养资源优势，大力推进医养融合发展。

2024 年，争取创成省级优质医养结合示范县。到 2025 年，争取创建 2-3 个全省优质医养结合示范机构、6-10 家全省优质医养结合示范中心。通过示范带动，全县优质医养结合机构规范化、制度化管理水平普遍提升，服务能力和服务质量全面提高，大大增强老年人医养结合服务的获得感、幸福感、安全感。

三、创建对象与条件

（一）创建对象

全县所有经卫生健康和民政部门许可或备案兼具医疗和养老资质的机构；已投入运营并能提供健康管理、医疗服务、养老护理等服务的社区、居家养老服务机构、社区卫生服务中心和乡镇卫生院。

（二）申报条件

1.优质医养结合示范县

（1）政府成立推进医养结合工作领导小组，有相关工作规划、有持续经费投入。

（2）政府及相关部门制定出台支持医养结合发展的相关政

策，并在全县乃至全省具有示范引领作用。

（3）医养结合工作具有良好的发展基础和一定数量的示范机构（中心）。二级以上综合医院（中医院）规范设置老年医学科，养老机构与医疗机构签约并规范履约率、老年人城乡社区规范健康管理服务率均高于全省平均水平。

（4）医养结合机构布局、数量合理，医疗和养老床位总使用率达到 70%，管理、服务规范。

2.优质医养结合示范机构

（1）服务和管理符合国家卫生健康委办公厅、民政部办公厅、国家中医药管理局办公室印发《医养结合机构服务指南（试行）》（国卫办老龄发〔2019〕24号）、《医养结合机构管理指南（试行）》（国卫办老龄发〔2020〕15号）要求。

（2）严格落实国家卫生健康委、国家中医药管理局《关于开展医养结合机构服务质量提升行动的通知》（国卫办老龄函〔2020〕974号）要求，自查全面、整改彻底、服务规范，服务质量明显提升。

（3）床位总使用率达到 70%，入住老年人满意度高于 95%。

（4）养老机构等级评定原则上为三星级（含）以上。

（5）申报之日起近两年内无违法违规行为且无纠纷和事故。

3.优质医养结合示范中心

（1）社区（乡镇）医疗卫生机构与周边养老服务机构签订

合作协议，并较好履行，规范提供医疗卫生服务并为高龄、失能等特殊群体居家老年人提供巡诊等上门医疗服务；社区（乡镇）居家养老服务机构与周边医疗卫生机构签订合作协议，为老年人提供优质医养结合服务。

（2）依托现有资源较好地开展为老年人提供家庭医生签约服务、健康管理、康复护理、日间照料等基本服务。

（3）实现社区 65 岁以上老年人服务全覆盖。

（4）申报之日起近两年内无违法违规行且无纠纷和事故。

四、经费保障

县级财政给予大力支持，争取“十四五”时期县级投资不少于 3000 万元用于医养结合示范创建项目。对引进社会资本创建医养结合服务机构的，县政府优先给予政策保障，在用地、审批等环节给予支持，根据建设规模按床位给予补贴。对于乡镇公办医养结合机构实施示范创建的，县财政根据财力状况给予经费补助。民政部门也可根据国家、省专项资金给予奖补。凡是通过省级验收的医养结合示范创建单位，上级奖补资金全部拨付给创建单位。对“十四五”期间创新医养结合工作举措的单位或实施智慧养老的机构，给予一定的政策扶持。

五、创建步骤

（一）对标创建。各有关单位对照本方案明确的创建对象、条件和要求，积极开展优质医养结合示范创建，推动医养结合工

作提质增效。

（二）组织申报。县卫健委认真对照优质医养结合示范创建评估指标，组织开展自评，在此基础上推荐申报对象，按要求报送相关材料。申报材料内容对照评估指标逐项列举，逐项打分。

（三）组织评估。经审核，符合创建条件的，县卫生健康委会同县民政局组织老龄健康相关专家进行实地评估。在此基础上，组织相关专家对实地评估情况进行评审，确定申报对象得分，提出优质医养结合示范单位建议名单，报请县人民政府分管领导同意。

（四）逐级申报。县卫生健康委会同县民政局对符合条件的优质医养结合机构按程序进行逐级申报。经市级评估后推荐上报省级。省级通过专家组对申报机构进行实地评估验收，确定年度优质医养结合示范单位。

六、工作要求

（一）加强组织领导。县直各相关单位要将推进医养结合发展作为积极应对人口老龄化、解决重大民生问题、提高老年人健康养老水平的重要举措。要结合示范县创建评估指标和重点任务，强化制度创新、政策保障、财政支持。要密切配合，建立联动机制，形成工作合力，把创建工作列入重要议事日程，实行一把手负责制。

（二）强化部署监督。县卫生健康和民政部门负责组织本辖

区内创建活动。卫生健康部门要加强对创建工作的统筹管理和指导，民政部门要加强对养老服务行业的监管和业务指导。各医养结合服务机构要根据本地、本单位医养结合工作开展情况，制定创建工作计划，积极开展创建工作。

（三）加强工作指导。县卫生健康与民政部门要加强对创建工作的指导，及时总结创建工作做法、经验与成效，加强创建工作宣传引导，定期通报创建工作进展情况。县卫生健康部门要会同县电视台、广播电台对优质医养结合创建单位进行跟踪报道。

（四）严肃工作纪律。县卫生健康与民政部门要严格审核把关申报优质医养结合机构的材料，根据平时掌握及实际情况确定申报机构，不准任何单位投机取巧，不符合申报条件的坚决不报。“十三五”期间获得示范创建单位称号的，要积极参加优质示范创建活动，“十四五”期间没有申报或未通过优质创建评估的，不再保留其示范创建单位称号。优质医养结合示范创建单位实行动态管理，对已授予相应称号的，如发现存在弄虚作假、工作质量不高或有违法违纪行为的，撤销其相应称号。

附件：涡阳县优质医养结合示范县创建工作领导小组成员名单

附件

涡阳县优质医养结合示范县创建工作 领导小组成员名单

为扎实推进我县创建全省优质医养结合示范县工作,经县政府研究,决定成立涡阳县创建全省优质医养结合示范县工作领导小组,组成人员如下:

组 长: 卢桂英 县政府副县长
副组长: 栗广飞 县卫生健康委员会主任
翟保明 县民政局局长
成 员: 李 威 县卫生健康委员会副主任
邱广义 县民政局副局长
赵文安 县财政局副局长
黄维峰 县发展和改革委员会党组成员
张晓华 县商务局副局长
姜纪飞 县医疗保障局副局长
李永亮 县人力资源和社会保障局副局长

创建优质医养结合示范县工作领导小组下设办公室,办公室设在县卫健委,办公室主任由栗广飞同志兼任,李臣同志具体负责创建日常工作。若发生人事变动,自然替补,不再另行通知。

涡阳县人民政府

关于鄧叶茂等同志职务任免的通知

涡政人〔2024〕9号

各镇人民政府、街道办事处，县开发区管委会，县直各部门：

经研究决定：

鄧叶茂同志任涡阳经济开发区应急管理局局长；

张化雷同志任县农业发展建设投资（集团）有限公司副总经理，免去其县重点工程建设管理服务中心副主任职务；

梁福海同志任涡阳县第二中学副校长，免去其义正书院高级中学副校长职务；

张守习同志任涡阳县第四中学副校长，免去其义正书院高级中学副校长职务；

免去任强同志县公安局公吉寺派出所所长职务；

免去赵坦同志涡阳县第四中学校长职务；

免去徐静同志涡阳县科技学校副校长职务；

免去储峰同志涡阳县第二中学副校长职务。

2024年8月6日